

ESTUDO TÉCNICO PRELIMINAR – ENGENHARIA-TJMA

1. INFORMAÇÕES BÁSICAS

1.1. Estudo técnico preliminar realizado para atender ao processo: 18784/2024 referente à aquisição e montagem de mobília fabricada (sob medida).

2. DESCRIÇÃO E JUSTIFICATIVA DA NECESSIDADE

2.1. Este documento apresenta o estudo técnico preliminar, que constitui:

2.1.1. Aquisição e montagem de mobília fabricada (sob medida) para o Gabinete do **Desembargador Antônio José Vieira Filho**, em atendimento ao processo nº 18784/2024. O processo supracitado trata sobre solicitação de nova proposta de mobiliário para assistir à demanda do referido espaço. O Gabinete requisitante está localizado no Segundo Pavimento do Anexo II do prédio sede do Tribunal de Justiça do Estado do Maranhão, situado na Praça Pedro II, s/nº, Centro, São Luís, Maranhão, conforme especificações técnicas deste estudo.

2.2. A presente contratação justifica-se em virtude da necessidade de aquisição de mobiliário planejado (sob medida), com a finalidade de assistir à demanda dos servidores lotados no Gabinete do desembargador requisitante, contribuindo para o melhor desempenho de suas atividades e prestação de serviços jurisdicionais.

2.3. Tratando-se de Gabinete de Desembargador e considerando que há uma padronização de mobiliário, é necessário a aquisição de móveis fabricados sob medidas e com materiais específicos, conforme projeto elaborado, para atender aos padrões existentes no Tribunal de Justiça do Estado do Maranhão, bem como satisfatórios nos quesitos qualidade, ergonomia e acessibilidade.

2.4. Considerando que o objetivo do Poder Judiciário é dispor de materiais e serviços de qualidade que atendam às necessidades de seus servidores e jurisdicionados, foi elaborado o presente Estudo Técnico Preliminar, com vista a realizar a contratação, através de licitação na modalidade Pregão, de empresa de prestação de serviços técnicos especializados para a confecção e montagem de mobiliário sob medida.

3. PARTES INTERESSADAS

3.1. A solicitação foi realizada pelo Gabinete do Desembargador Antônio José Vieira Filho. O público-alvo final direto é o referido magistrado, sua equipe de assessoria e, indiretamente, a sociedade, por meio da prestação do serviço jurisdicional.

4. REQUISITOS DA SOLUÇÃO

4.1. Por apresentar particularidades, é necessária a aquisição de móveis específicos, a serem fabricados conforme projeto realizado pela Divisão de Projetos do Tribunal de Justiça do Estado do Maranhão, em anexo ao Termo de Referência, para atender padrões satisfatórios de qualidade, ergonomia e acessibilidade.

4.2. As novas propostas deverão atender as necessidades bem como se adequar aos padrões estéticos e funcionais já existentes nos demais Gabinetes de Desembargadores.

4.3. A estrutura principal dos móveis deverá ser 100% (cem por cento) em MDF, vidro incolor, ou de materiais de qualidade superior. A fixação das peças e/ou montantes deverá ser do tipo oculta e a utilização de cola e/ou pregos só será permitida se houver ocultação total desses elementos. Os puxadores deverão seguir as especificações e dimensões determinadas em projeto. Todas as ferragens deverão ser exclusivamente em aço inoxidável, e ainda dever-se-á prever adequações para passagem de fiação elétrica e lógica prevendo que os acabamentos dos furos para passagem de cabos deverá ser em PVC na cor mais aproximada do laminado.

4.4. Os acabamentos deverão seguir os padrões especificados no projeto. Não havendo na empresa os materiais especificados, esta deverá apresentar as sugestões de acabamento aos arquitetos habilitados deste Tribunal de Justiça para a devida apreciação.

4.5. A empresa prestadora dos serviços deverá prestar garantia contra defeitos de fabricação dos móveis de, no mínimo, 02 (dois) anos.

5. LEVANTAMENTO DAS OPÇÕES DISPONÍVEIS

5.1 Das possíveis soluções existentes no mercado:

5.1.1. Solução 1 – Fabricação própria de mobiliários na instituição.

5.1.2. Solução 2 – Adquirir mobiliários modulados com medidas padronizadas.

5.1.3. Solução 3 – Adquirir mobiliários fabricados sob medida.

5.2 Da análise das soluções:

5.2.1 Solução 1 – Na instituição não há recursos materiais e humanos disponíveis para fabricação e mobiliários em MDF.

5.2.2 Solução 2 – Não há aproveitamento adequado da estrutura física existente.

5.2.3. Solução 3 – Os móveis instalados nos Gabinetes requisitantes são planejados, não se mostrando viável outra solução no mercado que não seja a contratação de empresa(s) para confecção de móveis planejados para melhor aproveitamento do espaço e estrutura existentes.

5.3 Das possíveis formas de contratação

5.3.1 Forma 1 – Buscar atas de registro de preços disponíveis para a realização de adesão.

5.3.2 Forma 2 – Registrar intenção de registro de preços junto a outro órgão, na condição de participante.

5.3.3 Forma 3 – Realizar licitação própria.

5.3.4 Forma 4 – Contratação por dispensa de licitação.

5.4 Da análise das formas de contratação:

5.4.1 Forma 1 – Não foi encontrada ata de registro de preços disponível para a realização de adesão.

5.4.2 Forma 2 – Não foi encontrada intenção de registro de preços disponível para participação.

5.4.3 Forma 3 e 4 – É possível a realização de licitação, conforme dispõe a legislação vigente. Há de se verificar, também, a possibilidade de dispensa de licitação, tendo em vista a natureza simples do serviço prestado e a pequena monta da contratação.

5.5 Da conclusão:

5.5.1 Pelo exposto, diante da impossibilidade de adesão ou participação, esta equipe conclui que as aquisições de mobiliário sob medida por este tribunal são regularmente realizadas mediante processo licitatório.

5.5.2 O objeto a ser licitado, pelas suas características e com base nas justificativas acima mencionadas, possui conclusão de escopo predefinida, logo

o prazo de vigência será automaticamente prorrogado, quando seu objeto não for concluído no período firmado no contrato. Quando a não conclusão decorrer de culpa do contratado, ele será constituído em mora com aplicações de sanções administrativas, conforme está previsto no Art.111 da Lei nº 14.133/2021.

6. ESTIMATIVA DAS QUANTIDADES A SEREM CONTRATADAS

6.1. Quadro de especificações:

ITEM	DISCRIMINAÇÃO	UND.	QUANT.
1	RECEPÇÃO		
1.1	Mesa de trabalho em "U"– M1 (dimensões: L=1,20m x A=0,75m x P=0,60m) em MDF (esp. mín.= 25mm) com acabamento em laminado Areia (Guararapes) ou similar, tampo em MDF 40mm, 02 gavetas e 01 gavetão no mesmo material e vidro lapidado incolor 6mm sobreposto. Painéis frontal e lateral com acabamento no mesmo material. Previsão de furos para passagem de cabos. Ver projeto anexo.	und	3,00
1.2	Estante - E1 (dimensões: L=0,48m x A=2,00m x P=0,48m) em MDF com caixaria (esp. mín.= 18mm) em lam. Areia (Guararapes) ou similar. Estante com 02 prateleiras, bancada e 04 gavetas com puxadores de alumínio modelo perfil puxador encaixe c/ aplicação de fita de borda. Ver projeto anexo.	und	1,00
1.3	Nicho - N1 (dimensões: L=0,78m x A=0,63m x P=0,45m) em MDF com caixaria (esp. mín.= 18mm) e acabamento amadeirado Itapuã (Duratex) ou similar. Nicho com 01 prateleira. Ver projeto anexo	und	1,00
1.4	Armário suspenso – AS1 (dimensões: L=2,07m x A=0,50m x P=0,35m) com estrutura em MDF (esp. mín.= 18mm) e acabamento em lam. amadeirado Itapuã (Duratex) ou similar. 02 portas basculantes e 01 nicho de canto. Puxadores de alumínio mod. perfil puxador encaixe c/ aplicação de fita de borda. Ver projeto anexo.	und	1,00
1.5	Painel com porta de correr 0.95x2.10m – P1 (dimensões: C=1,99m x A=2,38m) em MDF (esp. mín.= 18mm) com acabamento em lam. amadeirado Itapuã (Duratex) ou similar com puxador cava na porta inteira e fechadura com chave. Ver projeto anexo.	und	1,00
1.6	Estante em "L" - E2 (dimensões: L=0,84m x A=2,38m x P=0,69m) em mdf com porta alta (l=40cm) com fecho toque e 04 prateleiras internas, painel cego e 03 nichos com iluminação embutida em fita de led c/ acabamento em lam. amadeirado Itapuã (Duratex) ou similar. Ver projeto anexo.	und	1,00
2	DEPÓSITO	UND.	QUANT.
2.1	Armário alto – AA1 (dimensões: L=0,50m x A=1,83m x P=0,50m) com caixaria em MDF (esp. mínima = 18mm) com acabamento em laminado Areia (Guararapes) ou similar e porta em alumínio e vidro bege com puxador contínuo. Divisão interna com 06 nichos, sendo 01 vertical com ganchos para a colocação de vassouras. Ver projeto anexo.	und	1,00
2.2	Armário inferior – A1 sob bancada de granito (dimensões: L=0,80 x A=0,70 x P=0,50m) com estrutura em MDF com espessura mínima	und	1,00

	de 18mm e acabamento em laminado Areia (Guararapes) ou similar. 02 portas de abrir com puxadores de alumínio modelo perfil puxador encaixe c/ aplicação de fita de borda. Ver projeto anexo.		
2.3	Prateleiras superiores - PT1 (dimensões: L=0,80 x P=0,35m/ L=0,80 x P=0,20m) em MDF (esp. mínima = 25mm) e acabamento em laminado Areia (Guararapes) ou similar. Ver projeto anexo.	und	2,00
2.4	Mesa dobrável - MD1 articulada de parede dim.:90x35cm com estrutura em MDF com espessura mínima de 25mm e acabamento em laminado texturizado Areia (Guararapes) com suporte (mão francesa) dobrável reforçado em aço carbono com acabamento em pintura epóxi na cor branca e capacidade para suportar até 80kg/ par. Ver projeto anexo.	und	1,00
3	ASSESSORIA	UND.	QUANT.
3.1	Mesa de trabalho em "U" – M2 (dimensões: L=2,00m x A=0,75m x P=0,60m) em MDF (esp. mínima = 25mm) com acabamento em laminado Areia (Guararapes) ou similar, tampo em MDF 40mm e vidro lapidado incolor 6mm sobreposto. Painéis frontal e lateral com acabamento no mesmo material. Previsão de furos para passagem de cabos. Ver projeto anexo.	und	1,00
3.2	Mesa de trabalho em "U" – M3 (dimensões: L=1,20m x A=0,75m x P=0,60m) em MDF (esp. mínima = 25mm) com acabamento em laminado Areia (Guararapes) ou similar, tampo em MDF 40mm e vidro lapidado incolor 6mm sobreposto. Painéis frontal e lateral com acabamento no mesmo material. Previsão de furos para passagem de cabos. Ver projeto anexo.	und	4,00
3.3	Mesa de trabalho em "U" – M4 (dimensões: L=1,97m x A=0,75m x P=0,60m) em MDF (esp. mínima = 25mm) com acabamento em laminado Areia (Guararapes) ou similar, tampo em MDF 40mm e vidro lapidado incolor 6mm sobreposto. Painéis frontal e lateral com acabamento no mesmo material. Previsão de furos para passagem de cabos. Ver projeto anexo.	und	1,00
3.4	Mesa de trabalho em "U" – M5 (dimensões: L=1,85m x A=0,75m x P=0,60m) em MDF (esp. mínima = 25mm) com acabamento em laminado Areia (Guararapes) ou similar, tampo em MDF 40mm e vidro lapidado incolor 6mm sobreposto. Painéis frontal e lateral com acabamento no mesmo material. Previsão de furos para passagem de cabos. Ver projeto anexo.	und	1,00
3.5	Armário baixo – A2 (dimensões: L=1,20 x A=0,75 x P=0,50m) em MDF (esp. mín.=18mm) e acabamento em lam. Areia (Guararapes) ou similar. Armário com 02 portas de abrir com 01 prateleira interna e 04 gavetas com puxadores de alumínio modelo perfil puxador encaixe c/ aplicação de fita de borda. Ver projeto anexo.	und	1,00
3.6	Estante em "L" - E3 (dimensões: L=0,62m x A=2,39m x P=0,37m/ L=0,94m x A=2,39m x P=0,48m) em mdf com 04 nichos, painel Cego e estante com 03 prateleiras internas, tampo e 02 portas inferiores c/ acabamento em lam. amadeirado Itapuã (Duratex) ou similar. Ver projeto anexo.	und	1,00
3.7	Painel – P2 (dimensões: C=2,00m x A=2,39m) em MDF (esp. mín.=18mm) com acabamento em lam. Areia (Guararapes) ou similar para esconder porta existente. Ver projeto anexo.	und	1,00
3.8	Armário suspenso – AS2 (dimensões: C=1,97m x A=0,55m x P=0,35m) com 02 portas basculantes (l=65cm) e nicho em MDF com espessura mínima de 18mm com acabamento em laminado amadeirado Itapuã (Duratex) ou similar. Puxadores de alumínio	und	1,00

	modelo perfil puxador encaixe c/ aplicação de fita de borda. Recorte inferior para iluminação embutida em fita de led. Ver projeto anexo.		
3.9	Armário suspenso – AS3 (dimensões: C=1,85m x A=0,55m x P=0,35m) com 02 portas basculantes (l=65cm) e nicho em MDF com espessura mínima de 18mm com acabamento em laminado amadeirado Itapuã (Duratex) ou similar. Puxadores de alumínio modelo perfil puxador encaixe c/ aplicação de fita de borda. Recorte inferior para iluminação embutida em fita de led. Ver projeto anexo.	und	1,00
3.10	Painel com porta de correr 0.90x2.10m – P3 (dimensões: C=2,27m x A=2,39m) em MDF com espessura mínima de 18mm com acabamento em laminado amadeirado Itapuã (Duratex) ou similar com puxador cava na porta inteira e fechadura com chave. Ver projeto anexo.	und	1,00
3.11	Painel com porta de correr 0.80x2.10m – P4 (dimensões: C=2,27m x A=2,39m) em MDF com espessura mínima de 18mm com acabamento em laminado amadeirado Itapuã (Duratex) ou similar com puxador cava na porta inteira e fechadura com chave. Ver projeto anexo.	und	1,00
4	COPA	UND.	QUANT.
4.1	Armário inferior – A3 sob bancada de granito existente (dimensões: L=0,70 x A=0,75 x P=0,560m) com estrutura em MDF ULTRA com espessura mínima de 18mm e acabamento em laminado Areia (Guararapes) ou similar. 01 basculante invertido e 01 gavetão com frentes em alumínio e vidro na cor bege. Ver projeto anexo.	und	1,00
4.2	Armário suspenso – AS4 (dimensões: L=1,23m x A=0,89m x P=0,35m) com estrutura em MDF com espessura mínima de 18mm e acabamento em laminado Areia (Guararapes) ou similar. 02 portas de abrir, 01 nicho p/ microondas com profundidade de 45cm e 01 prateleira (p=35cm). Puxadores de alumínio modelo perfil puxador encaixe c/ aplicação de fita de borda. Ver projeto anexo.	und	1,00
4.3	Mesa dobrável – MD2 articulada de parede dim.:100x35cm com estrutura em MDF com espessura mínima de 25mm e acabamento em laminado texturizado Areia (Guararapes) com suporte (mão francesa) dobrável reforçado em aço carbono com acabamento em pintura epóxi na cor branca e capacidade para suportar até 80kg/ par. Ver projeto anexo.	und	1,00
5	LAVABO 01 - ASSESSORIA	UND.	QUANT.
5.1	Armário inferior – A4 sob bancada de granito existente (dimensões: L=0,70 x A=0,50 x P=0,30m) com 01 basculante invertido com estrutura em MDF ULTRA Areia (Guararapes) ou similar e frente em alumínio e vidro bege. Ver projeto anexo.	und	1,00
5.2	Espelho – E1 (dimensões: L=1,33 x A=1,16m) lapidado prata 4mm colado sobre alvenaria. Ver projeto anexo.	und	1,00
6	GABINETE	UND.	QUANT.
6.1	Mesa de trabalho em U – M6 (dimensões: L=3,01 x A=0,75 x P=0,91m) em mármore Bege Bahia EXISTENTE. Colocar painel frontal no mesmo material, recuado 30cm (dim.: L=2,91 x A=0,70m), com desenho irregular, conforme projeto anexo.	und	1,00

6.2	Estante em "L" – E4 (dimensões: L=0,78m x A=1,63m x P=0,35m/ L=1,48m x A=2,39m x P=0,25m) em MDF com 04 nichos c/ iluminação embutida em fita de led, painel cego e estante com 02 prateleiras c/ acabamento em lam. amadeirado Itapuã (Duratex) ou similar. Ver projeto anexo.	und	1,00
6.3	Bancada de apoio em "L" - B1 (dimensões: L=1,83m x A=0,08m x P=1,03m) c/ recorte para pilares e prateleira retrátil p/ teclado (l=65cm) c/ acabamento em lam. amadeirado Itapuã (Duratex) ou similar. Ver projeto anexo.	und	1,00
6.4	Nicho – N3 (dimensões: L=0,94m x A=0,70m x P=0,50m) sob mesa de mármore, em MDF com caixaria com espessura mínima de 25mm e acabamento amadeirado Itapuã (Duratex) ou similar. Ver projeto anexo.	und	1,00
6.5	Estante – E5 (dimensões: L=1,20m x A=2,39m x P=0,55m) em MDF com caixaria com espessura mínima de 40mm em lam. Areia (Guararapes) ou similar. Armário baixo (p=55cm) com nicho para frigobar, 03 gavetas e 01 gavetão e 02 prateleiras superiores com espessura de 25mm (P=35cm). Puxadores de alumínio modelo perfil puxador encaixe c/ aplicação de fita de borda. Ver projeto anexo.	und	1,00
6.6	Frigobar – F1 (dimensões: L=0,48 x P=0,52 x A=0,88m) A ADESIVAR na cor cinza, mediante apresentação de amostra. Ver projeto anexo.	und	1,00
6.7	Painel em "L" – P5 (dimensões: C=1,83m x A=1,10m/ C=0,67m x A=1,10m) p/ TV em MDF (esp. mín. = 18mm) com acabamento em laminado amadeirado Itapuã (Duratex) ou similar, com soltura para colocação de fita de led inferior e superior. Ver projeto anexo.	und	1,00
6.8	Sofá – S1 (dimensões: L=1,70 x P=0,90m) A SUBSTITUIR estofado existente por couro sintético na cor caramelo, mediante apresentação de amostra. Ver projeto anexo.	und	1,00
6.9	Armário alto – AA2 (dimensões: L=0,92m x A=2,00m x P=0,57m) com caixaria em MDF (esp. mín. = 18mm) com acabamento em laminado amadeirado Itapuã (Arauco) ou similar e 02 portas de abrir em alumínio e espelho prata. Divisão interna com 05 nichos e espaço com cabideiro em alumínio para colocação de toga. Ver projeto anexo.	und	1,00
6.10	Estante – E6 (dimensões: L=0,94m x A=2,00m x P=0,40m) em MDF com caixaria com espessura mínima de 25mm em lam. Areia (Guararapes) ou similar. Armário baixo com 02 portas de abrir e 02 prateleiras superiores com espessura de 25mm (P=35cm). Puxadores de alumínio modelo perfil puxador encaixe c/ aplicação de fita de borda. Ver projeto anexo.	und	1,00
6.11	Nicho – N2 (dimensões: L=0,95m x A=0,63m x P=0,45m) em MDF com caixaria com espessura mínima de 18mm e acabamento amadeirado Itapuã (Duratex) ou similar. Nicho com 01 prateleira. Ver projeto anexo	und	2,00
7	LAVABO 02 - GABINETE DESEMBARGADOR	UND.	QUANT.
7.1	Armário inferior – A5 sob bancada de granito existente (dimensões: L=1,10 x A=0,50 x P=0,30m) com 01 basculante invertido com estrutura em MDF ULTRA Areia (Guararapes) ou similar e frente em alumínio e vidro bege. Ver projeto anexo.	und	1,00
7.2	Espelho – E2 (dimensões: L=1,90 x A=1,27m) lapidado prata 6mm colado sobre painel de MDF com soltura retroiluminada com fita de led. Ver projeto anexo.	und	1,00

7. REQUISITO TEMPORAL

7.1. O prazo de vigência do(s) contrato(s) deve ser de **12 (doze) meses** a partir de sua assinatura.

7.2. O Prazo de execução de uma ordem de fornecimento deverá ser de **120 (cento e vinte) dias corridos** a partir da sua emissão.

8. DIVISIBILIDADE DA SOLUÇÃO

8.1. A solução não é técnica e economicamente divisível, uma vez que as empresas no mercado local de fabricação de móveis planejados invariavelmente fornecem o material, produzem os móveis segundo especificações disponibilizadas pelo contratante e realizam a montagem. Sendo assim, contratar o serviço como um todo se mostra mais favorável do ponto de vista técnico, tendo em vista que se mantém a qualidade, garantia do produto e a economicidade, uma vez que não se perde a economia de escala, devendo os itens serem agrupados e contratados como um todo.

9. DA SUSTENTABILIDADE AMBIENTAL

9.1. Visando a efetiva aplicação de critérios, ações ambientais e socioambientais quanto à inserção de requisitos de sustentabilidade ambiental, deverão ser exigidos no Termo de Referência os seguintes critérios de sustentabilidade ambiental:

9.1.1. Os resíduos produzidos durante a execução dos trabalhos serão gerenciados de acordo com a Resolução CONAMA nº 307, de 5 de julho de 2002.

9.1.2. A Contratada responderá, sempre que solicitado ou exigido pelo órgão ambiental local ou pela Fiscalização do TJ/MA, devendo prestar informações completas sobre a caracterização dos resíduos produzidos na realização dos trabalhos, o transporte e a disposição final.

9.1.3. Sempre que possível, os serviços prestados pela Contratada deverão obedecer recomendações da Resolução CNJ nº 400/2021 (<https://atos.cnj.jus.br/files/original1235542021061860cc932a97838.pdf>) e uso racional de recursos e equipamentos, de forma a evitar e prevenir o desperdício de insumos e materiais consumidos, a fim de atender às diretrizes do Plano de Contratação de Logística Sustentável do TJMA.

10. MATRIZ DE RISCOS

10.1. É proporcionada pela análise de incertezas em relação aos objetivos. Seu levantamento dar-se-á pela coleta de informações e percepções por meio de fontes internas e externas. A mobília será instalada em um local em funcionamento, sendo necessária sua instalação provisória em outro espaço ou paralisação temporária das atividades jurisdicionais atualmente desempenhadas para a execução dos serviços.

10.2. Avaliação de riscos potenciais mais relevantes com relação à contratação:

QUADRO 03: LEVANTAMENTO DE RISCOS, CAUSAS, SEUS EFEITOS E AÇÕES

1ª FASE - PLANEJAMENTO						
ITEM	TIPO DE RISCO	CAUSAS/EFEITOS	PROBABILIDADE DE OCORRÊNCIA	IMPACTO	AÇÃO	RESPONSÁVEL
1-A	Equívoco no levantamento de medidas ou das necessidades do setor beneficiado	Elaboração deficiente do projeto básico	baixa	alto	Fazer visitas in loco, para levantamento adequado bem como revisar todas as necessidades do setor.	Diretoria de Engenharia
1-B	Falhas, omissões ou divergências nos quantitativos estimados, constantes em quaisquer das peças, projetos, especificações ou estudo técnicos preliminares que ocasione erros nas estimativas de custo.	Danos ao erário, além de possíveis impugnações do edital.	baixa	alto	A licitante deve se planejar para o processo licitatório, analisando todos os projetos e demais documentos fornecidos pela administração, analisando atentamente todo o objeto do contrato. As manifestações e questionamentos deverão ser feitos durante o processo licitatório.	Diretoria de Engenharia
2ª FASE – FASE LICITATÓRIA						

ITEM	TIPO DE RISCO	CAUSAS/EFEITOS	PROBABILIDADE DE OCORRÊNCIA	IMPACTO	AÇÃO	RESPONSÁVEL
2-A	Impugnação do edital	Erros no edital ou possivelmente na documentação técnica do projeto básico.	baixa	alto	Elaborar edital com critérios adequados à legislação vigente, bem como revisão de todas as peças técnicas do projeto básico de arquitetura de interiores. Reestimativa e relançamento do edital no menor prazo possível.	Comissão de licitação / Diretoria de Engenharia
2-B	Falta de interesse na prestação do serviço por parte das Empresas;	Possível remarcação da data do certame, comprometendo o cronograma.	baixa	médio	Realizar ampla divulgação da licitação.	Comissão de licitação
2-C	Seleção irregular de empresas pela habilitação técnica	Falha na análise da documentação técnica e na documentação.	baixa	alto	Avaliação criteriosa das concorrentes.	Comissão de licitação
2-D	Falta de capacidade financeira da empresa para prestar os serviços	Falta de análise criteriosa da qualificação econômico-financeira da empresa. Contratação de empresa incapaz de executar o serviço, as obrigações financeiras, fiscais, trabalhistas e previdenciárias	baixa	alto	Elaborar edital com critérios claros e objetivos, além das exigências de todas as documentações cabíveis. Estabelecer requisitos mínimos de Habilitação financeira conforme preconizado na Lei nº 14.133/21.	Comissão de licitação

		relativas ao contrato.				
3ª FASE – PÓS CONTRATAÇÃO E GESTÃO DO CONTRATO						
ITEM	TIPO DE RISCO	CAUSAS/EFEITOS	PROBABILIDADE DE OCORRÊNCIA	IMPACTO	AÇÃO	RESPONSÁVEL
3-A	Descumprimento de obrigações trabalhistas, previdenciárias e com relação ao recolhimento de FGTS pela Contratada.	Danos para a administração pública, além de danos aos contratados.	médio	alto	Possíveis ações judiciais, quebra do contrato e necessidade de abertura de processo administrativo.	Assessoria Jurídica.
3-B	Baixa qualidade na execução dos serviços (materiais, prazos, segurança e etc)	Serviços de baixa qualidade, causando prejuízos para a Administração e demais usuários	baixo	alto	Estabelecer as especificações e os critérios de habilitação técnico operacional e profissional compatíveis com o objeto a ser fornecido. Planejamento prévio e fiscalização continuada da execução dos serviços;	Gestor e fiscal do contrato
3-C	Equipamentos inadequados para a execução das atividades	Não aquisição de ferramentas de trabalho adequadas na fabricação e montagem dos	médio	médio	Notificação da empresa e reforço na fiscalização.	Gestor e fiscal do contrato

		móveis.				
3-D	Servidor sem capacidade técnica de fiscalizar o contrato	Decisão gerencial e fiscalização administrativa inadequada.	baixo	alto	Avaliar com antecedência o futuro fiscal do contrato com experiência e conhecimento do objeto.	Diretoria de Engenharia
3-E	Baixa produtividade e atrasos na execução e entrega dos serviços.	Atraso no cronograma físico e consequentemente atraso na obra.	médio	médio	Verificar periodicamente o desempenho da contratada e notificá-la em casos de percepção de atraso. Reforçar fiscalização.	Gestor e fiscal do contrato
3-F	Paralisação do contrato por culpa exclusiva ou interesse da Contratante.	Custos dos materiais e equipamentos, logística, deslocamento entre fábrica e local de montagem. Alteração de prazos.	baixo	alto	Possibilidade de prorrogação de prazo do contrato. Possibilidade de revisão contratual mediante a apresentação de justificativas e documentos comprobatórios.	Diretoria administrativa
3-G	Alterações nos custos c/ materiais, não decorrentes de natureza tributária ou políticas públicas, ensejando	Alteração de custos e	baixo	médio	Possibilidade de revisão contratual mediante a	Diretoria financeira

	modificações diferentes dos índices de reajuste contratual e causando desequilíbrio na equação econômico-financeira do contrato.	aumento da demanda financeira para a Administração.			apresentação de justificativas e documentos comprobatórios.	
3-H	Inexecução total ou parcial dos serviços.	Atraso no cronograma físico e consequentemente atraso na entrega dos serviços.	baixo	alto	Monitoramento e controle do cronograma físico e necessidade de uma fiscalização eficiente.	Gestor e fiscal do contrato
3-I	Paralisações da montagem devido a interferência da administração ou dos servidores locais.	Possíveis interferências dos gestores dos setores beneficiados em relação a montagem ou devido às interferências em atividades administrativas externas	baixo	baixo	Alinhamento inicial com os servidores, bem como comunicações formais através de ofícios, esclarecendo as atividades, o cronograma e os demais detalhes e possíveis interferências técnicas que podem ocorrer durante a obra.	Gestor e fiscal do contrato
3-J	Prejuízos causados no setor beneficiado devido à má execução dos serviços e manuseio de peças, inclusive aqueles ocasionados por perfurações de parede, forro ou tubulações devido a utilização	Aumento do custo de execução. Aumento dos prazos. Paralisação dos serviços por ações judiciais ou por órgãos de fiscalização. Pagamento de	baixo	médio	Na ocorrência do risco, a contratada assumirá os custos relativos aos reparos das propriedades dos terceiros, indenizações, multas, sanções, dentre outros.	Gestor e fiscal do contrato e Contratada

	equivocada de maquinário, dentre outros.	indenizações. Aplicação de multas e sanções pelos órgãos competentes.				
3-K	Erros, defeitos e/ou imperícia na execução dos serviços/projeto(s) pela contratada, decorrente de causas diversas.	Reconstrução total ou parcial de serviços. Alteração de custos. Alteração dos prazos. Paralisação dos serviços/obras. Possibilidade de danos materiais, morais, físicos, ambientais, dentre outros. Possibilidade de aplicação de multas e sanções pelos órgãos competentes.	baixo	médio	A contratada providenciará a correção dos erros e defeitos. Caso não sejam adotadas as medidas necessárias/suficientes, a contratada assumirá os prejuízos/custos decorrentes da ausência de correção dos erros e defeitos. Possibilidade de aplicação de penalidades e de suspensão ou rescisão do contrato. Possibilidade de sanções.	Gestor e fiscal do contrato
3-L	Atos de vandalismo ou furtos que causem danos às instalações ou aos equipamentos/materiais, antes do recebimento pela contratante.	Aumento de custos de execução. Atrasos do cronograma de execução. Custos com reparo ou descarte dos itens danificados.	baixo	médio	A contratada assumirá os prejuízos decorrentes do ato de vandalismo, inclusive reposição de equipamentos para cumprimento do objeto.	Diretoria administrativa
	Ocorrência de epidemia/pandemia	Alteração de	baixo	médio	Na ocorrência do risco, a contratada se responsabilizará	Diretoria administrativa

3-M	durante a execução contratual, com possíveis impactos ao andamento da obra e necessidade de medidas para proteção dos trabalhadores.	custos. Alteração dos prazos. Paralisação dos serviços/obra			por fornecer todos os EPIs e EPCs para a segurança de seus colaboradores, assim como respeitar as recomendações/portarias locais e do Ministério da Saúde.	
3-N	Ocorrência de eventos climáticos e ambientais extremos, como chuvas, alagamentos, raios e outros eventos climáticos extraordinários na região da fabricação do mobiliário ou nos locais de montagem.	Alteração nos custos. Perda de serviços e/ou materiais. Danos às instalações. Mudança no cronograma da obra. Dificuldade de acesso aos locais de fabricação e/ou montagem	médio	médio	Possibilidade de prorrogação de prazo equivalente ao número de dias de chuva além da média histórica do local, durante o período total de execução da obra, segundo informações obtidas no endereço eletrônico do INMET. Também poderão ser admitidas outras prorrogações de prazo estritamente para reparar os estragos causados pelas ocorrências climáticas.	Fiscal e gestor do contrato
3-O	Ocorrências de acidentes do trabalho	Possibilidade de danos leves ou moderados a terceirizados, empregados da Contratante e/ou terceiros. Paralisação das obras ou atraso no	médio	médio	Na ocorrência do risco, a contratada se responsabilizará pelos danos e prejuízos, bem como acionamento do seguro, conforme o caso/situação.	Fiscal e gestor do contrato e Contratada

		<p>cronograma de execução.</p> <p>Aumento dos custos.</p> <p>Necessidade de repor os serviços, materiais e equipamentos danificados.</p> <p>Responsabilidade civil por danos à propriedade da contratante ou de terceiros.</p> <p>Indenizações por danos materiais ou morais a eventuais vítimas.</p> <p>Condenações na esfera trabalhista.</p> <p>Multas, embargos e outras penalidades aplicadas por órgãos de fiscalização.</p> <p>Responsabilização penal dos responsáveis técnicos</p>				
3-P	<p>Descarte irregular de resíduos em decorrência da execução do serviço pela contratada.</p>	<p>Possibilidade de danos materiais, morais, físicos, ambientais, dentre outros.</p> <p>Possibilidade de aplicação de multas e sanções pelos órgãos competentes.</p> <p>Responsabilização</p>	médio	médio	<p>Na ocorrência do risco, a contratada arcará com os prejuízos advindos.</p> <p>Possibilidade de aplicação de penalidades e paralisação do contrato.</p>	<p>Gestor e fiscal do contrato e Contratada</p>

		criminal.				
--	--	-----------	--	--	--	--

10.3. Diante a avaliação dos principais riscos, analisa-se os riscos encontrados pelos códigos de cada item:

QUADRO 04: MAPA GERAL DE RISCOS

P R O B A B I L I D A D E	ALTA	-	-	-
	MÉDIA	-	3-C / 3-E / 3-N / 3-O / 3-P	3A
	BAIXA	3-I	2-B / 3-G / 3-J / 3-K / 3-L / 3-M	1-A / 1-B / 2-A / 2-C / 2-D / 3-B / 3-D / 3-F / 3-H
		BAIXO	MÉDIO	ALTO
IMPACTO				

11. VIABILIDADE DA CONTRATAÇÃO

11.1. Os estudos preliminares evidenciam que a contratação da solução ora descrita, após criteriosa avaliação e montagem resolvida de um estudo técnico preliminar, presume ser a mais acertada, segura e viável, com a maioria dos riscos apontando baixa probabilidade de ocorrência, apesar de serem classificados na sua grande maioria entre médio e alto impacto, caso ocorra.

11.2. Por fim, esta Diretoria de Engenharia e Arquitetura posiciona-se sobre a viabilidade e razoabilidade por meio da contratação de empresa(s) para Aquisição e montagem de mobiliário fabricado (sob medida) para o Gabinete do Desembargador Antônio José Vieira Filho.

São Luís, 10 de outubro de 2024.

**GIOVANA
BARRETO
VIEIRA SOUSA**

Assinado de forma
digital por GIOVANA
BARRETO VIEIRA SOUSA
Dados: 2024.10.16
14:58:24 -03'00'

Giovana Barreto Vieira Sousa
Analista Judiciário - Arquiteta

Mat.: 130.278

**Yasmim Vieira
de Melo
Bernardes**

Assinado de forma
digital por Yasmim
Vieira de Melo
Bernardes
Dados: 2024.10.16
16:15:15 -03'00'

Yasmim Vieira de Melo Bernardes
Chefe da Divisão de Arquitetura

Mat.: 205.757



Gabinete do Des. Antônio José Vieira Filho

DIVISÃO DE ARQUITETURA
TRIBUNAL DE JUSTIÇA DO MARANHÃO

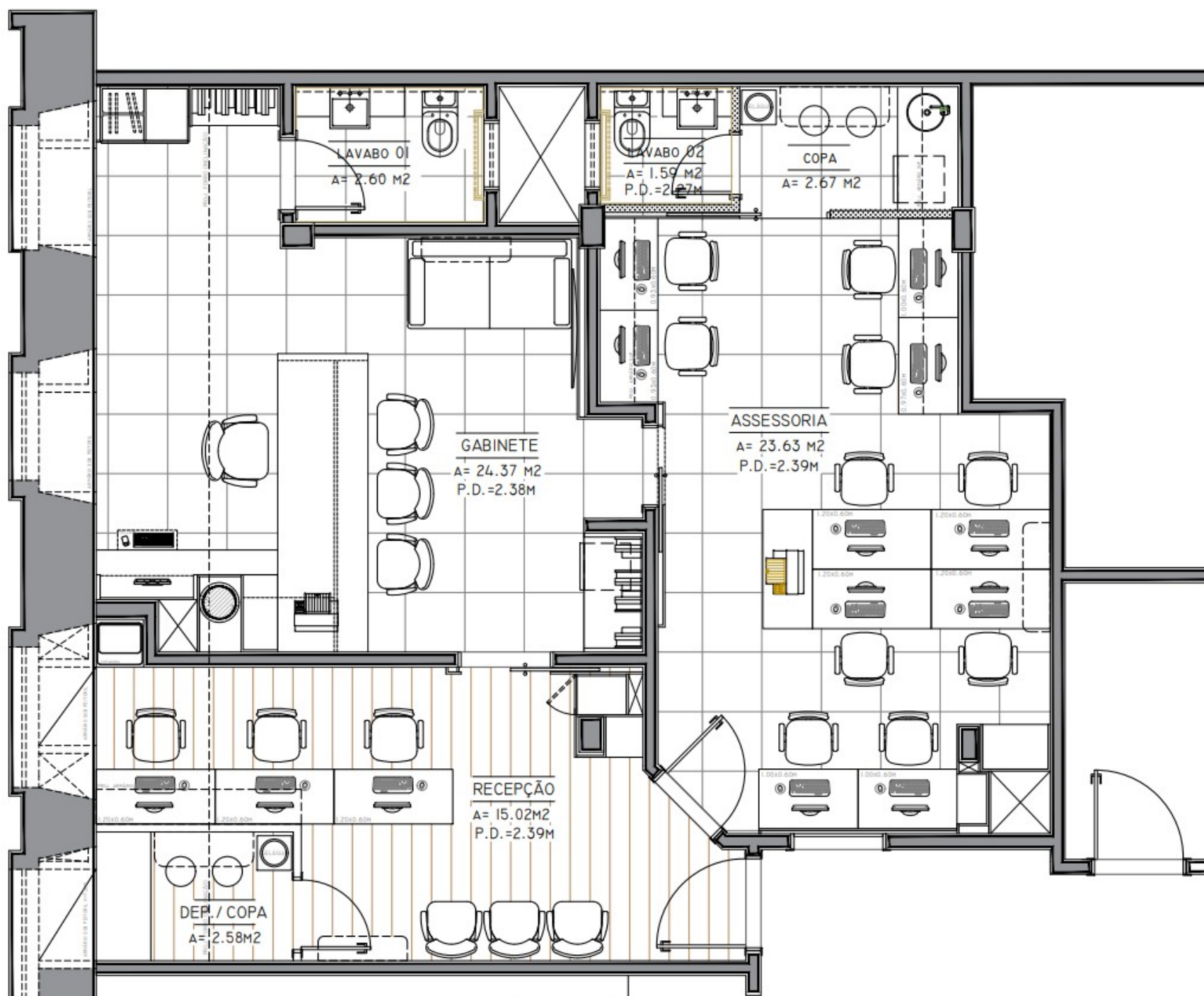

LAYOUT GERAL

AMBIENTE:

Recepção

MOODBOARD
RECEPÇÃO





PLANTA BAIXA
RECEPÇÃO









AMBIENTE:

Depósito



PLANTA BAIXA
DEPÓSITO/ COPA





AMBIENTE:

Assessoria

MOODBOARD
ASSESSORIA

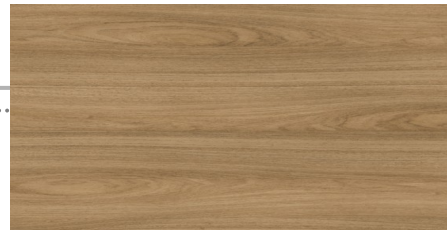



PLANTA BAIXA
ASSESSORIA









AMBIENTE:

Copa

MOODBOARD
COPA





PLANTA BAIXA
COPA





AMBIENTE:

Lavabo 01 - Assessoria

MOODBOARD
LAVABO 01

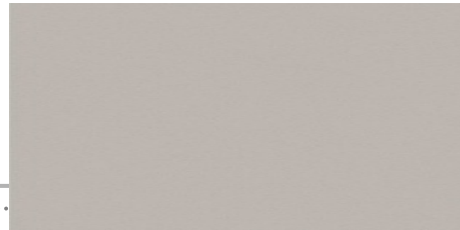



PLANTA BAIXA
LAVABO 01



AMBIENTE:

Gabinete

MOODBOARD
GABINETE

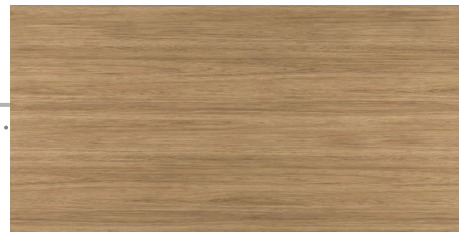



PLANTA BAIXA
GABINETE





Shelving unit with a white ceramic vase, a small potted plant, and a white storage cabinet.



Wooden shelving unit with books, decorative objects, and a second computer monitor on a desk extension.











AMBIENTE:

Lavabo 02

MOODBOARD
LAVABO 02

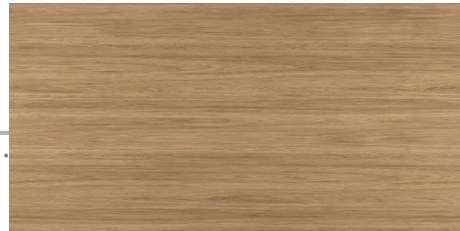



PLANTA BAIXA
LAVABO 02

